朝鮮日報

發行所 京城府三角町七一番 朝鮮日報社 電話二三六番 振替口座京城四〇九番
編輯兼發行人 沈 隆
印刷人 徐 晩 淳

購讀料 一箇月 金六拾錢 △ 三箇月 金壹圓七拾五錢 △ 六箇月 金參圓四拾錢 △ 一箇年 金六圓五拾錢
廣告料 五號活字 一行金二十錢 △ 四號活字 一行金三十錢 △ 二號活字 一行金四十錢 △ 特別 欄內 … 全一段 …

吾人과讀書

吾人類는二重의生活을有흔다精神的과物質的이融和된巧妙흔生活을有흔다唯心論者나唯物論者가듯으면二論이비슷흔此論을古代의論法이라흐야冷笑흘것이다그러나本來目的이物々의始初인原因을論흐려흠이아니라吾人의生活中에精神과物質의두가지方面이잇는것을말흐고자흠이다唯心論的으로心이實在오其外物質은共히心的經驗이라흐든지唯物論的으로는物質이實在오精神은그物質에微妙흔化學的作用으로起因흐는現象이라흐든지何如間吾人의게物心兩面의相對的現象이存在흠은事實이다即心이主體니物이主體니흐야主客의位置를論흠이아니오다만吾人의게此兩種의現象이存在흠을따라二重의生活이잇슴을論흠이다

此二重의生活이잇슴으로人類가動物中에最高의地位를占領흔것이다衣食住라흐면吾人의生活의一部分을指흐는것이다即吾人의肉塊가生命을保有흐는方便이며肉塊의生命을保有케흐는生活은他動物에게도잇다만은人類의게完全흔精神的의生活이업고他動物과갓치肉的衝動으로食을求흐며何를要흔다흐면그얼마나危險흐고可憐흐고軟弱흐고無價値흔것이랴他動物은生殖力으로個體만維持永生흐나吾人은精神外지歷史的으로永生을能爲흐는것이라요컨디人에게文字가生흐고부터時代에文化가歷史的으로傳흐기始初한그때가즉으로人類의現代에의精神이決코單獨흔現代人의精神이안이오前代人의精神을밧으一層進化식인것이다

現今東洋이西洋에未及흠은前代人의精神을繼承흐야오리동안加工을안이흔것과進化된精神도그를傳흐지못흐게한弊端이잇슴緣故이다

大槪人의思想이나知識으로말흐면直接그의說明을듯거나또는表現된書籍을보지안으면안될것이다即自己精神發育식히는디는自己가實地로宇宙의法則과自然의造化를觀察흐며事々物々의經驗을概括흐야眞善美를探得흠必要도多大흐나他人이임의展開흔精神을學得흐야自己의精神을發育식힘도不可缺흘일다如此한意味로讀書가必要한것이며더욱知識과道德이世界的이되기를要求흐는現代에在흐야는他人의精神을參考흠에는讀書以外에다른道理가업는것이다然則讀書는人格養成의要綱이오世界人되는唯一의方針이라흐겟도다

今에鮮人을試觀흐라如何흔階級을勿問흐고그讀書力이얼마나微弱한가學生은幾卷의敎科書에얽미며(怠惰흐든지말고)敎科書라도熱心으로보면오히려조치만은)雜誌나其外의參考書籍은購讀흐는者ㅣ別無흐고卒業을흐야就職흐면得意揚々흐야滿足흔態度로讀書와如한것은度外에置흐야向上의心은少毫도無흐니可惜한일이로다此外에所謂中流以上의階級으로實業家、法律家、經濟家、宗敎家、敎育家에至흐기外지讀書의自家所業以外에關한書籍은勿論이오自家所業에關한書籍々지도購讀硏究흐는者이別無흠은慨嘆할일이로다

英佛兩國의主義如何

世界의大戰을際흐야英佛兩國은互相協調흐야五個星霜의長久한歲月을獨逸과惡戰苦鬪흔結果로勝國의地位를得흐얏스니此兩國이戰後歐洲政局을控制흠은亦無怪의事이라然이나戰爭의國際는戰時와平時가完全히異흠으로英佛이戰後에在흐야도依然히協調를保흔다云키難흔일이며英國은獨逸로흐야금或程度々지其國力을恢復케흐야써佛國을牽制흐고佛國은英國의勢力이大陸에及흠을不好흐고自國이大陸의霸者됨을自任흐니此를論評흘진디英國의均勢主義에抗흐야佛國은覇制主義를持흐얏다可謂흘지라現今歐洲外界의紛糾는此兩國의抗爭에서起흐는者라可謂흘지라思컨디佛國의『비숀、구레만소』로부터『밀란』々지一貫的으로進行한外交政略은其獨逸에對흔態度와露國過激派에對흔態度에明白히暴露되얏도다佛國은極力으로獨逸을壓服코자흐야佛白의軍事協約을締結흐얏고『루-르』事件에際흐야도英國의拘束을不拘흐고迅速히占領을斷行흐얏스며又獨墺에對흐야講和條約中에其連結을妨흐는條項을挿入케흐고國際聯盟總會에서도正面的으로獨墺加入의反對를흐고又露國過激派에對흐야도常히反對의態度를執흐야波蘭의帝國主義를援助흐고英國을困難케흐기爲흐야『우랑겔』將軍의支持를努力흐며反動的인匈牙利의政府를後援흐는事實에徵흐야도明白흐도다勿論佛國의匈牙利政府를援助흠은將來匈牙利를中心으로흐야中歐의墺太利及巴威의諸國을網羅흐야舊敎國의一團體를成코자흠이니此는佛國이亦舊敎國인故로其經濟上이나政治上勢力을中歐及東歐에伸張코자흐는趣에出흠이니佛國은果然如斯히獨逸의滅亡을可得흘지知키難흐거니와佛國의利益은甚히顯著흔者를見흐기難흘지라然이나如何튼佛國의覇制主義의發現으로認치안이치못흘지라然이나此兩端의軍國主義者匈牙利政府의支持를努力흐야遂々히白耳義와及羅馬尼諸國으로흐야금多大한危險의念을抱케흐는바라佛國의兩翼을作흐야獨逸을拒흐는政策이라흐는者도多흐니此는佛國軍閥의意向이나共흔者라佛國이如何히大陸의大勢를控制흐는바에苦心흠을可知흘지로다지금佛國에서『쉬른칸』氏가代흐야大統領이되는것은『민나드』氏의手腕과力量이能히其覇制主義의實現

國民敎育과國際主義(二)

以上의議論을讀흐면一種의推論이腦中에徘徊흐니即一國의敎育의目的을充分히考慮흠이最重要흐다흠이即是ㅣ라若國家的敎育이特히自國民을讚美흐고光榮化흠에存在흐다흐면自國民은他國民보다極히優越흐고또軍事的으로보던지精神的으로던지他一切國民을打破흐야他보다一層卓越치안니이不可흐다는思想을國民에注入흠이可흘지오若注入흠이可得흔다假定흐면獨逸의敎育은大成功을示흔者이니獨逸의國民的一致는敎師의國民的團體를形成흠은可得흘지라然이나肉體를陶冶흠에는精神의必要흐니大學、高等學校、小學校等各階級의敎師가內面的神을一次充分히認識相互同情이라云흠과如히狹隘흔國民的理想의

敎育은實로國民理想의體現이라然이나若國民敎育으로他國民의公平흔批評을受흐기可흔價値가有케흐라면自己心中에對흐야制限을加치안이치못흘것은明白흔지라然흐면如何히如何흔程度々지國民의自利를敎흠이可흐며如何흔程度々지國民의自覺을對흐야與한知識을國民에게可흘가此等은實로敎育的硏究의題目이라然而此等諸問題는知識이有흔고思想이有흔敎師의經驗에依흐야何等이던지決定흐기可흔者이나敎育에從事흐는人々의眞的으로結合흠을望흠바이라圓滿흔結

成흠을可得흘지라然이나肉體를陶冶흠에는精神이必要흐니大學、高等學校、小學校等各階級의敎師助成을計흠에際흐야單히國民互相의同情이라云흠과如히狹隘흔

奧洪協定과巴爾幹諸邦

主義의敎育으로斯를普及케흐니墺洪兩國의協定如何는歐洲大局에至大한影響을及흐고又歐洲政局에至大한影響을及흐리로다

桂屋漫筆

佛語雜選(七) 桂下散人

成宗朝에上이일즉이酒를賜흐야羣臣을宴흘식妓女笑春風을命흐야酒를行케흐얏더니笑春風은本히永興出生으로一時가名妓라京城으로選上흐야敎坊에入흔紅粉叢中에第一이라

浮雲(二)

후게비五原作 瀏 康 生 譯

(一)의二

「왜 病院에다려가라흐셔요 그만치 앓는다 면 어떠케하여요」

「먹은 음식이 이제 다 나려갓지오 그만치앓는다 면 죽을것이지오」

補腎丸 (廣告)

一治永 疥瘡皮風 定價金 百瓦甁一瓶 一圓 濟世藥房本舖 主林顧基 京城府竹添町一丁目三十九番地 振替京城六一二四番

淋疾靈効丸 定價 一日分五十錢 本劑는男女淋疾에靈藥으로 膀胱炎、淋疾濁濁、尿道炎、沙淋、血淋、冷淋、急性淋慢性淋等에特히神効흔靈藥이오 天恩堂大藥房 劃在元 京城鐘路二丁目 振替二二七九番 電話一一五四番

梅毒丸 特製二十日分一劑金三圓 十日分一劑金一圓五十錢

佛文豪一똥마先生의世界的大傑作 △ 海王星 紙質上等 印刷精密 製册美麗 ◇◇◇ 本小說은滿天下의歡迎을蒙흐야發行흔지不過幾個月에初版이賣絶에近흐얏스오니速々購讀흐시와世界文章의大傑作을玩味흐시옵 第二版은紙價印刷料等仰騰에因흐야再刊키難흔大印刷物이외다 發售元 京城鍾路二丁目 廣益書館 分賣所 平壤 大邱 東文館 …

學生帽子 最新流行中折帽、鳥打帽子各種 小兒色帽子 最廉價로多數都散賣흠 各種帽製造商 金成商店 京城府鍾路通二丁目八十番地 振替京城六四三番

天一藥房 主治効能 定價表 京城府 製造本舖 蔘茸唐草乾材藥局 電話三三○番

數百年以來世々秘傳之神方 京孝橋趙家有名製造之膏藥 趙膏藥 本舖 京城府檀洞百七十九番地 天一藥房 賣藥은需用家에信用흐는藥을求흐야上代寶흐면顧家의取引이斷切됨은自然之理이올시다

新式尺牘 全一册 定價金 發賣所 京城寬勳町一丁目 博文書館 振替京城二〇三三番

環球無二의効力偉大흔人蔘을服用흐라면 高麗人蔘이요 純良眞正흔高麗人蔘을注文흐라면 開城에林昺植는人蔘業部의 蔘이흠으로効力偉大 開城南本町一七二 林昺植藥房蔘業部 電話一〇番 振替京城五八一〇番

善手工匠이堅實美麗케 製造흐야迅速酬應흐기로 福壽 짓도 短靴 淺고무 深고무 編上靴 京城南大通一丁目七番地 光美洋靴店 主李泰泓 金世

純고무底經便靴 特廉價大發賣 本商會에서去年春期부터硏究의硏究로고무底經便靴를發明흐야製造販賣흐옵는바意外에注文이踏至흐야從來製造數量으로는到底히酬應흠이極難흠으로今般工場을擴張흐는同時一層精製흐야隨求酬應흐오니陸續注文흐심을望흠니다 普通製品 壹足 壹圓二十錢 加房製特品 壹足 貳圓二十錢 同上品 壹足 壹圓八十錢 羽緞製特品 壹足 貳圓二十錢 其他原料品고무加房도發賣흠 各種洋襪製造都散賣 京城府鍾路四丁目四十六番地 京城物產商會

廣告 各種鍮器製造 七楪盤床特 十八圓 大湯江 十六圓八十錢 特白銅匙箸一件 鍮器製造業 京城府鍾路二丁目六〇番地 主柳寅永 永信商店

開業廣告 本人이左記場所에醫院을新設흐고一般診察을無料로하읍분外라貧寒同胞에게는藥價々지도實費로흐오니照亮흐시압 京城府堅志洞(元典洞)九十八番地 公民醫院 醫師 權熙穆 取次電話一六三番 小兒科、內科 花柳病科、外科 六〇六號實費注射 診察時間 自上午八時至下午十時

歐米情報

第二回聯盟理事會

二月二十一日『제네바』에서

國際聯盟理事會의第二回會는二月二十一日에『제네바』에서開會하기로決定發表되엿는되同會에는支那代表顧維鈞氏와日本駐佛大使石井子가參列하야討議가有하리라더라(路透電)

獨帝政運動滋甚

獨逸政局은共產黨의漸次增加함과共히帝政復活運動이旺盛하게되얏더라(伯林電)

英國과露波條約

英國은露國對波斯條約을承認치안이하리라더라(路透電)

佛新內閣信任投票

佛國下院에서는『부리안』新內閣의信任投票를行하야可決되엿더라(巴里電)

波斯首相辭表撤回

波斯首相은辭表를撤回하엿다는報가有하더라(倫敦電)

對日關係問題調查

米國上院外交委任會는『얍프』島問題와共히山東、浦鹽、西伯利問題를愼重하게調查中이더라(華盛頓電)

日本語學校取締案

加州議會에日本語學校取締案이提出되엿더라(桑港電)

米와世界對政權

英國大藏省의某大官은新聞記者와會見한際에『若米國이戰前의公債를速히返還하기를要求하면米國은到處에國家的破產을誘致할것이라』고斷言하엿더라(倫敦電)

射殺事件과米紙

랑크트事件은圓滿히解決되리라고當初의豫期와反對로意外에益々險惡하게되여가는形勢인되此는主로米國政府의抗議에對한日本의回答이遲延한故이다即米國의抗議에對하야國務省側에서다만一時의責任履行에不過하다云하나其實은랑크트事件에對한後의日本政府의回答을待하고잇섯다紐育타임스紙는其社說에同事件에言及하되左와如히述하엿더라

日本政府는랑크트大尉가日本哨兵에게射殺된事件에對하야深甚한謝意를表하지만은아즉其當然히履行할義務를不行하엿다露國內를往來하는日本人과갓치米國人도權利가잇다米國政府는浦鹽在留의米國人保護를爲하야『올바니』號를同港에碇泊케할것이다그리고若日本의哨兵이其受命한範圍를超過하야偶然히랑크트大尉를射殺하엿다하면日本哨兵의此處置는即其相當한處分을受하여야될것이다日本政府는賠償도안이하리라然이나如何한形式의이라하더라도眞摯한態度로遺憾의意를表하다랑크트大尉를射殺한日本哨兵을調查한結果同大尉가如何한事에던지正當한것이明白하게되엿슨즉如斯한不祥事件에對하야는賠償金갓흔것은實로瑣々한問題니다

그리고上院議員존손氏는上院에西伯利亞에在한米國의狀勢를調査하라는案을提出하엿는되此는랑크트事件과는何等關係가無하다然而존손氏는此調査가랑크트大尉射殺事件의眞相까지도明白케하고또는니西伯利亞의形勢를明白케하라는것이라고信하다더라(華盛頓電)

極東關係

極東赤化宣傳計劃

最近露領으로부터歸來한某氏의談에依하면浦鹽知多市에서組織된中露聯合宣傳部는宣傳部長露國人우링그宣傳部長朝鮮人朴容萬、宣傳委員長露人망그同副委員長朝鮮人文昌範、同支那人王福麟等을幹部로한것인되宣傳委員六十名을

露支鮮人各二十名式을任命하야專히極東에對한過激思想의宣傳을目的으로하고其組織分課로는軍務局은軍事에對한一切의事務를財務交通兩局도亦是財務交通聯絡等諸般의事務를扶掌하고其外에委員會도過激主義의宣傳計劃의實施에委任되고各地의

支部도十一月末日까지에決定한것이支部도北京、天津、上海、哈爾賓、間島의五箇處이오朝鮮은京城、平壤、大邱、會寧에四箇處인되又

東京에도此를設置할計畫이잇다그리고以上의各支部도모다浦鹽支部의指揮監督에屬할것이고右設置를爲하야各其委員을出發식히엿다하며又間島에在한支部設置內容은아즉不明하나間島方面에在한얏던各武力團은畢竟露領方面에集中하야本宣傳部의指揮下에入하야大活動을開始할狀態에在하다더라(京通間島特电)

支那政局

協定廢止覺書交換

日支軍事協定廢止覺書는二十一日에兩國代表者間에同時에交換하야今也廢止하기로確定되엿는되不久에東京과北京에서正式의發表가有하리라더라(東京電)

支那關稅增徵期

支那政府의關稅增徵實施期는來三月一日로確定하엿더라(北京電)

日本商人聯合會

支那在留日本商人聯合大會는二月十三日부터三日間上海에서開催되리라더라(上海電)

沿海漁業保護交涉

露領漁業者保護에關하야目下日本政府는浦鹽政府에交涉中이라더라(東京電)

米投賣防止宣傳

全國農會代表者는二十三日에帝國農會에서協議會를開하고二月一日에全國이一齊히米投賣防止의宣傳을行하기로決定하엿다더라(東京電)

常平倉案의前途

常平倉案은農商務省과大藏省間에意見이一致치못한所致로同草案이閣議에提出되기까지도오히려幾多의紆餘曲折이잇스리라더라(東京電)

東宮御渡歐期

皇太子殿下의御渡歐는三月에御出發하시와各國을御歷訪하신後來十一月에御歸朝하시기로御內定이되엿다더라(東京電)

立花大將送別會

浦鹽派遣軍司令官으로榮轉한立花大將의送別會는二十五日金龍亭에서開하다더라(奉天電)

首相議裡面觀

對獨問題와近東問題

巴里에서二十四日부터英國首相로이드죠지外相카-존卿佛國首相兼外相부리안伊太利外相스포르자伯이會合하야對獨諸問題及近東問題를議論하는되對獨問題의第一은本年一月一日을期限으로獨逸軍을十萬으로縮少할事가實行되지안음으로聯合國은

獨逸의게制裁를加할 爲하야『루울』炭城을占領할가或은又復猶豫하야延期할가함에在하다休戰之際에『루울』炭田을占領하야가장有力한保障을삼고자하던것에想到하야佛國은其後에同炭田을占領하라고苦心하얏도다故로佛國內閣은此占領을不好할獨逸에對하야十萬으로減치ᄋᆞ니할境遇에는聯合軍의

루울占領을斷行할가로讓步하라는것과如하다니獨逸及英國에對하야는硬한政策을提案한『부리안』內閣이前任者의妥協策을探用할與否는疑問이다第二의問題는賠償인되今日當面의要件은金額及支拂年限決定보다其決定方法如何에在한다佛國은講和條約에定한賠償委員會에多大한權力을持케하며且獨逸의支拂能力如何에不關하고和約에規定한바

損害賠償額全部로써獨逸을壓迫하라던反對로영伊는獨逸政府首腦者를昨夏의스파會議와同樣으로召集하야其所見을聽取하고可及的獨逸과協定을遂하라한다然즉金額最後의決定은獨逸의將來支拂能力如何에大關

係잇는上삭례지오」의人民提案終了後로延期하라한다然한되佛國은戰後財政整理及國力復興을爲함에는반다시獨逸의大々的賠償을要한다는國論이近頃에는益々高하게되야『레에크』內閣도此에顧慮되얏스니포果의首相會議에

頗히强硬하리라 對獨問題에

在한부리안氏의主張은問題以外要件은암으로希臘土耳其問題일것이다영國은希臘이內面으로는크게後援하야彌幹半島及小亞細亞에잇는希臘의處地에不相當하게新領土를與하얏다大槪希臘는其多大한領土를維持하라면영國의後援을待하는外에他策이無함으로영國의實勢力은近東에크게發展하게되는故이다其代에영國은土耳其를縮少하야써다佛國은『케말』의國權黨政府와反目하야『안코라』에베에니셀로스』

全盛時代에도 希臘의領土大擴張에贊成치안이하얏슴으로其蛇蝎視하는『콘스탄친』이復位한後로는希臘보다도土耳其에同情을表하야『서에바아』條約을改訂하겟다고까지云한다伊太利도希臘의東地中海發展을嫌惡하야佛國과如히親土主義이다其次에영佛伊는『콘스탄친』王의復位를承認할與否를議定치안이하면안될것이나영國은傍觀

佛國은斷然反對 伊國은於此於彼에我에게無關이라하는態度이다要컨데對獨問題는佛영伊가一致하고近東더구나土耳其問題에對하야는영에對하야佛伊가一致할大勢이다

新官制今日發表

朝鮮總督府官制改正의件은樞密院을通過하야御裁可濟가되얏슴으로써今二十五日附로써發布한다더라

議會와增師案

某當局大官談

朝鮮增師問題가何處로서産出한것인지予輩의關知할바아니나아니다二個師團은姑舍하고될수업는냐한것갓흐면그것은問題가아니라五個師團이라던지十個師團이라던지增設되기를望하다만은朝鮮의治安維持의防上으로보던지財政上으로보던지其必要를感함에就하야는議論할餘地가無하다다만間題는財政上의事情인되모다必要하다하더라도國家에財政을無視하고如何히하야師團을增設하는수는업다現在朝鮮의二個師團은元來大正十一年度로써完成할

豫定이던것을內外의情勢에鑑하야步兵旅團을九年度中에特科隊를十年度에完成하야完成期를短縮하야[illegible]完成하기로할것이며又今年度에完成케되여잇는것은不少한經費가되여잇會는안이라間島方面에出兵한後로間島方面에도多少兵員을增加되엿슨즉事實上今日에萬障을排하고다시二個師團을增設치안으면안될것은안이다所謂師團增設이라는것도或은現在師團의完成期를短縮하야增設을思하다其次에現日本師團을朝鮮에移하라는說도잇도다하나師團의設置에就하야는國防其他의見地로相當히苦心할바인이라其設置에就하야는各地가모다兵營基地其他의誘致等을하고地方의繁榮과衛生에關係가엇슨즉그리케容易히될것은안이다그것은如何間그만도고增師案이나移管問題는다나予의滿足中은別로問題가되는說도업섯스니아마此問題가第四十四議會에提出되는事는無하리라云々

水道事業一班

旣設十九個所新設四個所

朝鮮은水質이大槪粗惡하야一般이不便을感함이不少하고有時乎此가傳染病傳播의素因이되는事도有하다하야總督府에서는全鮮各地水道의完成을期코저數年前부터水道開設에努力하야九年度까지十九個所의開設을了하얏스며其中九年度에完成한것은新義州咸興晉州의三個所로此旣通水되얏으로來三月頃通水를行할豫定이고更히明年度新設工事에着手할것은淸州(工費十八萬圓)全州(工費五十萬圓)과鎭南浦의水道擴張(工費五十萬圓)等都合四個所이오又此外江景(工費三十六萬圓)統營(工費二十萬圓)等處에서도水道敷設을熱望하나此는十年度에는經費의事情으로因하야計上치못하얏스나十一年度에는計上하기로內定되얏고又繼하야浦項方魚津等處에서敷設하기로되얏는되今此만完成하면朝鮮水道의大略은整理되리라더라

情報委員會內容

總督府情報委員會는昨二十四日午後一時부터第一會議室에서開會하고齋藤總督의臨場한後全道에亘하야一齊히開始할施政方針宣傳方式、時期와其他에就하야協議하고四時半에散會하얏더라

朝鮮鑛業振興策

津田鍛雄氏談

朝鮮鑛業會에서는再昨二十三日午前十時부터午後六時까지調委員大會를開하얏는되同會에서는目下鑛業의不振을恢復하고發展케하기爲하야大々的으로活動코저其部署를定하얏다는되此에對하야津田氏의談을聞한즉部

部는此를七部로分하야金、銀、銅、鐵、黑鉛、石炭其他一切의鑛物土石에亘하야調査硏究를하게되얏는되各方面으로부터其資料供給을得하면多幸이라余의擔任한第一部와如한것은各國의鑛業政策及戰時並戰後各國政府의鑛物에對한保護政策及世界各國의鑛業關稅가其政府及關係方面에向하야要望하는點을調査硏究하고또鑛業關係法規의根本的硏究에及하되總督府에向하야保護獎勵를希望하는等重要問題가頗多하나多幸히同部中에는多年實地家와外人鑛山의代表者等이有하며又鑛業政策에經驗하는村田川崎前鑛務課長、黑木現課長其他有識者의多數가有함으로其目的을達成하기에充分하리라고云하더라

舊農銀整理狀況

舊漢湖農工銀行의固定貸附金整理狀況을聞한즉殖銀引繼當時에오히려三百數十萬圓의巨額이러니其後漸次整理한結果今日에는八百二三十萬圓이되고絕對的回收키不能한分은年々利益金中으로償却하는中이라하더라

大成學會設立

趣旨

漢文大學附設建白

朝鮮에儒敎를振興할目的으로써男爵張錫周氏外九十一名의發起로今回大成學會가設立된事는旣報하바어니와役員選擧의結果會長張錫周、副會長閔京鎬、理事金正穆外三名文學部長申亨休、傳道部長趙重觀、財政、長尹定善、交際部長李範圭諸氏가就任하게되고其趣旨는第一로現在의經學院을廢하고成均館을復活하기로當局에建白書를提出하라고起草中이라는되經學院은年賜金二十五萬圓의基本金에對한利子로써春秋二期의釋奠을行하고或은雜誌를發刊하되外他에는何等의事業도無하고成均館은韓國政府時代의最高學府이즉現時에此를漢文大學으로하고徒히浮薄에流하는靑年을儒敎의力에依하야敎化케한자는建白이라此會發起者의現經學院副提學朴齊斌男에게勸誘하야參加하기를勸하얏스나朴男爵은此를謝絕하얏스며備方面에서는現代참官을廢하는時에每年二萬圓圓의豫算의何等無用의職制를置함이아닌가는論評도有하더라

京郵爲貯狀況

京城郵便局에在한昨年十二月中의爲替貯金受拂狀況을聞한즉其受入에는內國爲替가貳拾四萬六千五百六圓이오振替貯金이四十萬九千二十二圓이오通信官署歲入이拾七萬二千二百二十八圓이다要府公金受入이百八十二圓이다左記受入總額은八十七萬四千

六十五圓에止하얏는되此를一昨年同期에八十八萬六千三百八圓에對比하면一萬貳千二百四圓拾三圓을減하얏스며又其拂戾에는內鮮人別로區分하면四十七萬九千百七十一圓이오外國[illegible]四千八百四圓이요郵便貯金은五萬四千一百二十二圓이오振替貯金은三百五十四萬二百三十圓이오通信官署歲出이十一萬九千八百十一圓이아此를總額은四百拾九萬圓인되此를一昨年同期의五百二十一萬五百九十六圓에比하면百一萬四千二百五十五圓을減하얏고以上의外에爲替貯金等의出納額을加算하면昨年十二月分에千三百四十萬千六百七十三圓이요昨十二月分에十七萬六千百七十圓인되通計하면三百六十八萬九千五百參圓을減하얏다더라

葉煙草輸出量

京仁兩地의大正八年產葉煙草輸出數量을聞한즉京城輸出業者의買受數量百八十四萬八千〇五十一貫九十九匁、輸出數量百萬千七百二十四貫四十匁、現所持數量四十六萬二千百九十九貫九十四匁이오仁川輸出業者의買受三十一萬一千百三十四貫、輸出二十八萬四千七百六貫合計買受數量二百十九萬九千百八十六貫九十九匁、輸出數量百二十八萬六千四百三十貫四十匁、現在所持數量四十六萬二千百九十九貫九十四匁이며此外目下仁川稅關保稅庫에는神戶鈴木商店京城支店의所有外國種五十五噸(此代金約七萬圓一噸十二貫入)이有하되此는鮮成商會와賣買契約이된物品임으로代金受授와共히鮮內에賣却할것이라더라

佛領『알제리아』概況(四)

總督府技師 稅田谷五郎談

『알제리아』行政(續)

是以로總督의權限은大히縮少되야總督은一戶位와갓치되얏더니未久에如斯한中央集權主義에對하야反動을生하얏다其結果前記와如한制度의大部分은改正되야다시總督의權限은增大하고僅少의除外例가有한外에『알제리아』行政은總督에依하야統轄되얏다此制度는今々지도維持되야잇다現今의『알제리아』行政組織을極히簡單하게說明하면左記와如하다

『알제리아』는民政地域及軍政地域의二部分으로成立되야잇다民政地域은地中海에面한全部이고軍政地域은年과共히縮少되야民政地域에併合되는狀況인故로軍政地域이撤廢되는것도不遠한將來에在하리라思하노라알제리아는其代表者로佛國議會에三名의上院員六名의下院議員을出하고佛國市民은同議員選擧權이잇다然而

民權을有한者에만限하고알제리土人은市民이안이고單히人民에不過하되人口의九割을占하고잇는土人은選擧權이無하다國法上佛國法律에規定한事項이라도總督府는總督命令으로써施行하는故로市民權을有한者는總督의權限下에服從하면中央行政이되야잇다알제리아의中央行政은總督에依하야統轄되야잇다地方行政은總督府에서取하야縣郡及市町村에區分되되縣은知事에依하야統轄되는되知事는總督에依하야任命되며縣에는郡長이統轄하는되郡에는權限을有한高級陸軍軍人으로부터命된部長이統轄하는되郡에는財政이나豫算도無하고比較的組織은簡單하다市町村은알제리아에在하야施政의單位이니自治權을有한三種의市町村이잇다自治市町村居住民은選出한市町村會議員에依하야代表되고其行政은市町村長에依하야統轄되며市町村會議員中으로選擧된市町村長이此를統轄케하며雜居市町村及十人市町村은總督이任命한市町村長에依하야統轄되다又軍政地域에서는市町村長의職務執行을行하는權限을有한陸軍軍人으로此에當케하고又알제리아에는總督의諮問機關으로(一)政府委員會(二)總督府主要高等官七名으로써組織한總督府諮問機關(二)高等委員會及民間代表者로써組織한財政委員會가有한되此財政委員會는其組織이(甲)縣下에在한知事의施政에對한監督(乙)各郡에對한課稅와分配(丙)縣下財産의管理及處分(丁)道路鐵道及運河等의建設(戊)縣下地方의利害關係事項에關하야知事에助言하는等인되此는三種의委員會로써組織되야總督에依하야佛國市民中에依하야補佐하는者를말함인되佛國市民에依하야選擧된代表者及土人中으로指名된代表者로써組織되야總督에依하야總督의權限의主되는者이다其次에縣知事는縣會의審議를行하고其委員會는總督府의各種事項의調查를依하야選出한것이니本部는選擧에依하고一部는總督의指命에依하야四名及土人代表者二名合計六九名으로써組織된것인데前者는移住民代表者(四名農民以外의移住民中納稅者의代表者)二四名은에代用하게하얏는되今回

道書記講習會期

道書記講習會는一月三十一日부터二月十二日까지十三日間永樂町法制硏究會에서開催할터인되會員은八十名이고講師는總督府事務官中으로擔任할터이라더라

前協議員에記念品

京城府는昨年地方制度改正을因하야解職된前協議員十六名에對하야其勳勞의意味로銀製花瓶一個式을紀念으로贈呈하기로하엿는되二十二日에府吏員은此를各家에贈呈하엿다하며其氏名은如하더라

大久保雅彥、韓相龍、古城管堂、和田常一、趙鎭泰、山口太兵衛、原勝一、安商浩、朴齊斌中村再造、白寅基、金漢奎、執行猪太郎、白完爀、鄭求昌、石原磯次郎

軍醫分團硏究會

龍山軍醫分團에서는來二十八日午後一時부터龍山衛戍病院內에서月例硏究會를開하되當日은左와如히講演並硏究發表가有하더라

重症胃潰瘍症의一例 中山軍醫

殘根拔去에就하야 松山軍醫正

流行性腦脊髓膜염治療에就하야 文仲軍醫

二小實驗에就하야 相馬軍醫

乞春事件瑣談 倉田軍醫

滿鐵運輸所長會議

滿洲線에서는來二十六日頃大連本社로各運輸事務所長을會集하고會議를開하다더라

滿鐵社員株式取得

滿鐵에서는從來社員의身元保證金으로써會社株式을購入하야保證에代用하게하얏는되今回同規程의一部의改訂을加하는同時에其要旨는社員의에게도適用하게되니此를京管理局員에게도適用하게하얏는되今回同時에寄託하는期間中當該社員의積立인身元保證金의限度에서拂込額을限하야貸與하는것이라더라

伊藤秘書官發京

其間病氣로因하야自宅에서療養中이든總督府秘書官伊藤武房氏는家族과갓치轉地療養하기爲하야昨二十四日午前九時四十分發列車로日本別府로向하야出發하얏다더라

京取開業披露宴

京城株式現物取引市場開業披露宴은一昨二十三日午後六時부터朝鮮호텔에서開催하얏는되來賓은約壹百五拾餘名이可量이며定刻에入하기前에본져落語及手踊等의餘興이有한後別室宴會場으로移하야開宴하얏는되中間에至하야同社長釘本藤次郎氏도同社經營에對하야說明이有한後來賓一同을代表하야殖産銀行頭取有賀光豐氏가答辭를述하얏스며同時에同社一般仲買人을代表하야川崎氏의答辭가有한後主客이言歡하다가同九時半頃에散會하얏다더라

天道敎側留學生

東京에留學하는天道敎側靑年은五十餘名에達하는바自來一定한會合處所가無하야甚히遺憾으로思하더니今에方定煥、金相根、李光鉉、姜厚宗諸氏의發起로早稻田大隈館에集合하야同敎의靑年會東京支會設立件과此他敎會發展策을討議하고爲先舊林舍를臨時聖화室로定하야侍日禮式을行하다는데 敎에서海外에宣敎를着手함에는此가嚆矢ㅣ라더라

經濟週日講演(第六回)(續)

『了債할것』이란問題로 金一善氏

然즉그富貴은四海를率하고貴하은天子가되랑과如한帝王은債務가無하다하겟슴니가不然하외다民衆에對한그債務가잇슴니다그러테그債務를或全償한이도잇고半償한이도잇고或은全然히不了勸한이도잇슴니다그一例를擧하자면唐衢堯舜月에擊壤歌를唱하면서帝力이我에게何有리오하게된는支那의帝堯와如한은그債務를全償하얏다말할分이외고民國을洞察키爲하야或微服夜行하이도잇나니그는半償한例에居하겟고反是하야全不了勸한이도잇나니桀紂와如한이其人이될가합니다그러음에는一國의首腦된이도然한니그例를支那歷史上에求하고보면

子産이其人이말할수잇스며不然이면周公은그負債를全部了勸하얏다할수잇고半償의例에는居한其人이伊誰인가하면人身攻擊의嫌이有함으로그名々지는지默하나니다其人이누구인가하면人身攻擊의嫌이有함으로그名까지는짓..

『海不揚波三年』이라는그갓흔治化를贊襄한周公은그負債를全部了勸하얏다할수잇고半償의例에는居한其人이伊誰인가하면人身攻擊의嫌이有함으로그名々지默하나니다其人이누구인가하면近代人物(此는바로大隈)前某大官이十年(朝)世堂地下室에於義洞普通學校生徒라는門牌가걸녀잇슴니다그兒童은十二歲된苦學生인되그父는癆病者이아그罷貧하所得으로써그子의學資를供給한다하오若是한人은子에게對한負債를了勸한다

然則父子間에對한負債關係가如何한가人은父子에對하야一人을供奉할뿐이잇슴니다그러나此時代에는普通一個그것은그만두고父子에對한負債關係가如何한가하는이야기를좀하겟슴니다

受한다하면滅報債는債務가되는니다教育에對한學債는債務가되지아니하겟슴니가그러나그렇가하야文章을學한後三年동안爲親의保育을떠나지마는…만自然에付하지마는呱々의聲을出한必要는無하다는이如何한지雖然何者는무엇이라고此에…

한人은그子되는兒孩를煙草工場에雇傭케하면서給料의支拂期만되면其時를苦待하다가自家가射하야가서는酒債에消費하고만往代領后요이외다…

金錢을만히가진財産家는負債가無하다함가요不然합니다그財産을만히가진財産家는負債가無하다함가요不然합니다그財産은世間의許多한不具者와弱疾者는그모다換債를가지고와서資産家에게그支拂과供給을要求하니다資産家야말노금은負債에

者입니다資産家가또한公衆에對하야負債者인것은이러한方法을알어야되겟고그러면資本家된其人도了債의方法을알어야되겟고그方法은如何한가하면其時에吾人은모다了債의方法을講究實行하여야되겟슴니다

그동안여러분이順次講述하신各項의問題에對하야充分한知識을가지셧슴니다그러나此에對하야그것은如何한가…그러므로吾人이人이되는이나니此時…

이제結論으로써數語를敷衍코저합니다나는當今에經濟主義官傳이時代를呼吸한經濟主義라하야吾人의生活의命脈이다시斷絶하고보면于分苦痛이無底坑에陷入하고맙것이니다勤하고儉하야써吾人의人格을擁護하게합시다(此時日附로忠淸南北道及慶尙北道에出張을命함)

●出張命令

山岸駿造氏(技師)는一月二十一日附로忠淸南北道及慶尙北道에出張을命함

商況

株式

東京現株

二十四日前場

名稱	
鮮銀	二三、〇〇
同新	四二、〇〇
東拓	五五、五〇
同新	一五、〇〇
滿鐵	一四、五〇
同新	二三、〇〇
殖銀	一四、〇〇
同新	五一、五〇
東株	二六、三〇
同新	七八、〇〇
連取	三六、五〇
滿毛	二一、〇〇
朝紡	二一、五〇
滿鐵	二一、〇〇
日清紡	九三、〇〇

大阪株式

二十四日前場

名稱	寄	引
大株	二一〇、九〇	二一〇、一〇
郵船	一三七、五〇	一三六、〇〇
商船	六三、七〇	六三、七〇
同新	七〇、六〇	七〇、二〇
鐘紡	二四七、〇〇	二四七、〇〇
同新	五一、五〇	五二、〇〇
東紡	一一五、九〇	一一五、七〇
東糖	七六、四〇	七六、九〇
上取	七二、六〇	七二、〇〇

京城現株市況

(二十四日前場寄付)

	今週渡	來週渡
京取	二三、〇〇	二三、〇〇
殖銀新	一四、七〇	一四、七〇
東拓新	一六、二〇	……
東亞新	二六、七〇	二六、九〇
仁取	……	一五二、〇〇
鮮銀	……	一二三、〇〇
鮮銀新	四一、九〇	四一、三〇
商銀	四二、六〇	……
商銀新	二二、五〇	……
漢銀	四二、六〇	……
殖銀	八、九〇	九、一〇
韓銀	三一、三〇	……
東拓	五六、八〇	……
土地	一一、三〇	……
朝紡	一六、四〇	……
滿毛	一三、六〇	……
京電	四八、〇〇	……
京興	……	九、〇〇
東煙	五九、五〇	……
朝煙	三八、〇〇	……
郵船	三三、〇〇	……
殖鐵	八、九〇	九、一〇
滿鐵	一一四、三〇	……
滿鐵	二四、九〇	九、一〇

群山의小賣穀物

一等白米	一斗	二、九〇
二等白米	同	二、六〇
三等白米	同	二、五〇
白粉米	同	二、九〇
糯米 一等	同	一、四〇
三等	同	二、五〇
小豆 大粒	同	二、五〇
小粒	同	二、四〇
上精白	同	三、五〇
滿洲粟 上	同	一、一〇
部草		二、七〇
飛食		二、七〇
黍		二、六〇

●元山交換所(二十二日)

交換枚數	一一三
交換高	六六、四五四、九四錢
交換尻	五、八五三、七四錢

大阪期米

二十一日前場

當	二五、六六
中	二六、一六
先	二六、一六

(一)	
(二)	三〇
(三)	二六、九八
(四)	二六、二六
(五)	二六、二三
(六)	二一九
(七)	二一七
(八)	二一〇
(九)	二〇九

京城穀物

延取引 保合

一月三十日渡	
二月十五日渡	
二月二十五日渡	立會中

正米 保合

出來品無	
白米小賣相場	
市中一般	二十八錢
公設市場	二十七錢

大豆 弱保合

滿洲粟 保合

仁川穀物

正米 保合 三十錢

大豆 保合

出來品無

牛皮時勢

釜川改良中皮	五七、〇〇
同 小皮	七二、〇〇
同 並中皮	四四、〇〇
木浦中皮	四四、〇〇
群山中皮	四五、〇〇
仁川中皮	四五、〇〇
義津中皮	四六、〇〇
平壤中皮	四五、〇〇

●務安棉價格

十九日執行한務安郡內棉花落札價格은左와如하다더라

所名	去
販賣 落札價格 百斤	
龍塘	一三、九八〇
鶴洞	一三、七七〇
三鄕	一三、〇〇〇
夢灘	一二、九四〇
務安	一三、〇五〇
立石	一三、一三〇
桶井	一二、九〇〇
牧內	一三、〇五〇
十時	一二、八六〇
智島	一二、八六〇
荏子	一二、八〇〇
沙玉	一二、七〇〇
箕佐	一三、五一〇
八禽	一三、五一〇
安昌	一三、五一〇
岩泰	一二、七七〇

仁川期米

二十四日前場(仁川電話)

一昨日後場은大阪時勢가無變動이엿슴으로當地亦時勢에는別無大差이엿고賣買는如前히盛하여二十二圓三十八錢에賣氣旺盛하게止한後今朝當地天候는晴이時勢變動에要素되는各地電報는未着이나大阪氣配는조朝부터一昨止價보다數丁高으로報되니多少間에硬軍에優勢로立하니

第一節 當中兩限은不成이나先限은㊏三川、賣와①黑金㊐에多數買로二十二圓四十四錢이公定이니一昨止價보다僅히六丁이高하나그러나當地人氣는依然히買募이더라

第二節 當限은川㊁에擲手도二十圓中限은㊁에賣로二十圓三十錢에各一口式有하고先限은四十八錢에寄하여六七錢에서小往來하던中大阪의氣配보다十數丁高하게入電되니買物이殺到하야即時五十錢臺에上하고도오히려氣旺盛하니一直線으로上騰하야五十八錢을高하게反落되여十三錢에止하다

第三節 當限不成에中限은三十錢에一口有하고先限은五十四錢에寄하야八錢을高價로七錢六錢五錢을重復進退하다가五十三錢에止하니硬軟兩軍은共히大阪後報를不知하야成行만觀하고貯玉提하는別無하더라

第四節 限不成에中限은參是三十錢에一口가有하고先限은五十三錢에寄하야五十錢臺에서硬軍高移喜조間에大阪後場十數丁高하다大阪後場은一變하야大下人氣는反落하엿는되數丁이有하야新規買物이多함에依하야反落되야五十八錢에止하다

第五節 當中限不成에先限은五十六錢에寄하야僅히數丁에差를하고四錢에止하얏는되大阪後場이有함으로兩軍은共히氣迷로爲하고…

第六節 當限은㊂에賣로二十圓도다에始하야十九圓九十九錢이有하고二十圓에止하고中限은二十四圓三十錢에一口가有하고先限은五十四錢게寄하야僅히二三丁間을重復往來하다가五十三錢에止하다

仁川白米小賣勢

石拔白米升	三十一錢
上白米	二十八錢
中白米	二十七錢
下白米	二十六錢五厘

初付		二十二圓四十四錢
止		二十二圓五十三錢
高價		二十二圓六十六錢
安價		二十二圓四十四錢
第一節公定		二十二圓四十四錢
第二節公定		二十二圓五十三錢
第三節公定		二十二圓五十四錢
第四節公定		二十二圓六十一錢
第五節公定		二十二圓五十四錢
第六節公定		二十二圓五十二錢

仁川穀物時勢

仁川穀物協會調査에依한仁川穀物標準時勢는如左함(仁川)

玄米	平澤三等合格	二二、九〇
同	地摺上	二〇、五〇
籾	黃海在來種	六錢五厘
同	忠淸神力種	六錢五厘
大豆	白川物	二、三〇
同	龍山物	二、八〇
同	長단物	二、〇〇
小麥	海州物	二、〇〇

米豆餘話

一月도거의終을告하게되니우리米豆軍은무엇보다도重要한意外에時勢를現出하기쉬운當限受取組米受渡에關하야敏活한行動을잡을싱覺을하여봅시다◆當地時勢는大約大阪時勢에依하야騰落하다하나그러나時々로不然할때도잇스니即이本受渡알取組米六千六百石에對하야싱覺할것이다方今仁川內에現物을過히만치는아니하나져다고할수는업슬만치在庫品이잇다그러고近日에는日本人側貿易商에서買氣가少함을因하야多少安한點이잇스니賣便에主眼되는現物에準備가旣히되얏다하겟다그러고二便에弱點인陰曆歲末을當한譯合으로一般農家에서納稅와陰曆年末等에關係上賣物이多할것은定理이니以上에述한바로推測하건되賣方卽軟軍은이제로부터가活動舞臺일것이다△그러나如此히言하면硬軍은全혀無材料이냐하면또한그렇치도안타方今日本各地에實한不買同盟과其他에種々에材料가有하니硬軍亦悲觀할것은아니나다만農家에金錢用途가多하니現物이幾何間下落하지나안일가하는一意見에不過함을付言한다(夢軍)

●朝鮮鞋

男乾鞋	四圓五十錢至一圓五十錢
同油鞋	七圓至四圓
女乾鞋	三圓八十錢至一圓一十錢
同	二圓三十錢至四圓四十錢
女同	十錢
十歲至七歲々지의小兒鞋도三	
圓至一圓四十錢	

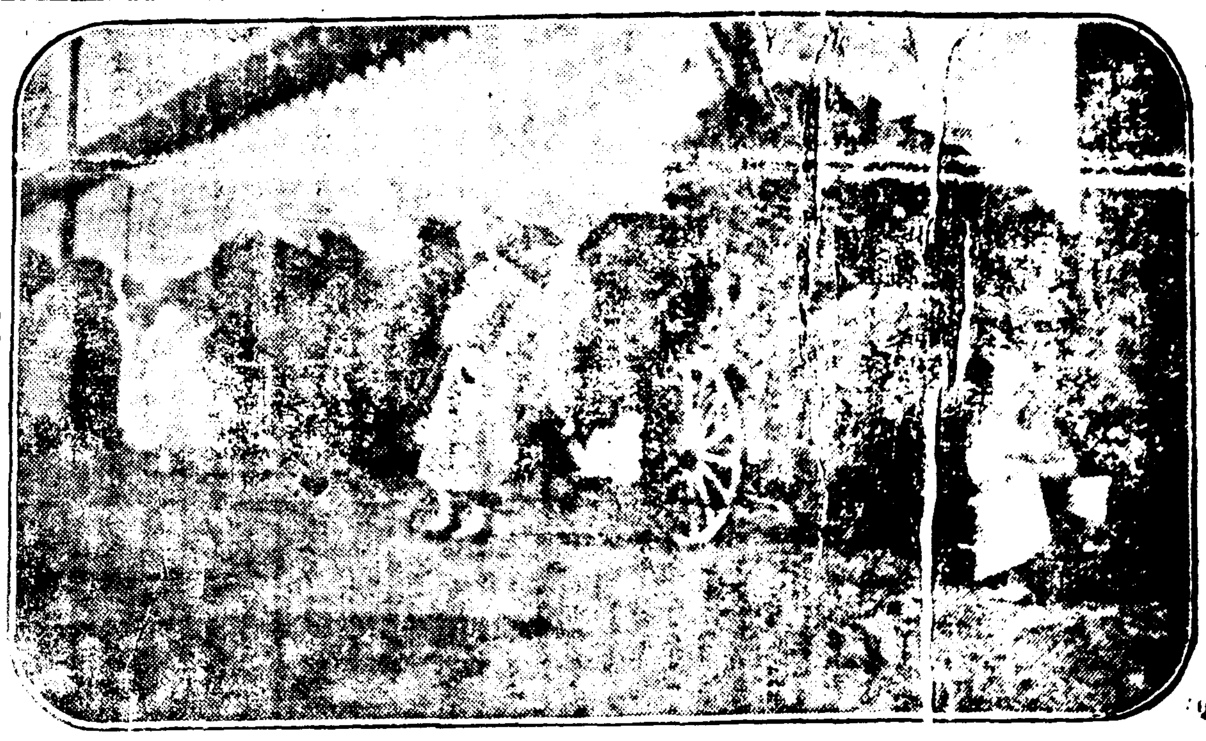

히는져뭇어가는데나무사라아니오나가

어려서비웃은 「커서힘ᄒᆞ랴고」

오는것이 우리인류가 본분을 공부ᄒᆞ는 근본리치요 비ᄒᆞᆼ어 잇스되 쓰지못ᄒᆞ고 알미잇셔도 응용ᄒᆞᆯ못ᄒᆞ면 이는장님의 학문이요 벙어리의지식이라이와갓치 뒤ᄭᅥ우리사회와 녀자교육상에가 디ᄭᅥ이ᄯᅢᄒᆞᆫ단어 간독잇는것을 보게되니 좀오도 ᄒᆞᆫ심ᄒᆞᆫ일이 오인가요 엇더ᄒᆞᆫ녀자들은 조흔학문 가은배왓다고 녀자의본분인 산보모려보지안이ᄒᆞ며 …

現時朝鮮社會와 生活程度에 合한 女子의 敎育

아모리녀자교육이조터래도 우리의게합당치안으면못써

우리 … 교육을ᄒᆞ여도 우리인류가온데에 현금시ᄃᆡ를ᄯᆞ라 ᄉᆡᆼ활상태를 ᄒᆞ지고교육을ᄒᆞ고 오늘날사회를집작ᄒᆞᆫ다는사 여야홀것이니 만일에 우리의 톱이 누가ᄂᆞᆫ안이 녀자를교육 온돌을 이져바리고 다ᄉᆞ미ᄂᆞᆫ 고녀자를회방ᄒᆞᄂᆞᆫᄃᆡ 한사를 침ᄃᆡ를ᄉᆡᆼ각ᄒᆞ다가는 곳ᄉᆡᆼ활상 이라도 반드시ᄒᆞ리오만는 체상 착오가날것이요 우리의 김치 만사가반드시 순서가잇고차례 장을이져바리고 다고항이ᄂᆞ쇼 가잇스며 근본파옷치잇ᄂᆞᆫ것 스를 ᄉᆡᆼ각ᄒᆞ다가는 곳우리는 이 니이러ᄒᆞᆫ분간을못ᄒᆞᄂᆞᆫ사름이잇 ᄉᆡᆼ활상 파탈을당ᄒᆞᆯ것이니 다고ᄒᆞ면 이사름은곳ᄒᆞ날을거 려홈으로 우리는시ᄃᆡ와 정도 사리며 리치를위반ᄒᆞᆫ다고ᄒᆞ야 를ᄯᅡ르서 곳ᄎᆞ가고 보충ᄒᆞᆯ것 곳망ᄒᆞ리라고ᄒᆞᄂᆞᆫ것이올시다 은 잇서야ᄒᆞ지만은 건설ᄒᆞᆯ것 그러홈으로 진보ᄒᆞᄂᆞᆫ데도 …

순서가잇고 조리가잇서

완ᄃᆡ구우 … 리인류가온ᄃᆡ에 … 고 오ᄂᆞᆯ날사회를집작한다는사 롬이 누가ᄂᆞᆫ안이 … 이라도 반ᄃᆡ … 만사가반드시 순서가잇고차례 가잇스며 근본파옷치잇ᄂᆞᆫ것 니이러ᄒᆞᆫ분간을못ᄒᆞᄂᆞᆫ사롬이잇 다고ᄒᆞ면 이사롬은곳ᄒᆞ날을거 사리며 리치를위반ᄒᆞᆫ다고ᄒᆞ야 곳망ᄒᆞ리라고ᄒᆞᄂᆞᆫ것이올시다 그러홈으로 진보ᄒᆞᄂᆞᆫ데도 야홀것이니 비유ᄒᆞ야말ᄒᆞ면 으모리조흔음식이라도씨버지를 못ᄒᆞ고 쇼화를잘못ᄒᆞ면그맛을 알지못홀것이오 그자양을취ᄒᆞ 지못홀것이니 무슨자양의효험 이잇스며 엇지조흔마ᄉᆞ을알니 오 이와갓치오모리 녀자의교 방ᄒᆞᄂᆞᆫ것이 편리ᄒᆞ고교육식키 ᄂᆞᆫ것이 정리라도 우리의민족 성이라ᄂᆞᆫ비경을ᄯᅥ나고ᄂᆞᆫ 엇더 한이효험을엇을수업ᄂᆞᆫ것이오우 리ᄉᆡᆼ활이라ᄂᆞᆫ것을 무시ᄒᆞ고ᄂᆞᆫ 조금도리로온것이업슬것이니 사천년의력사를통ᄒᆞ야 홉너ᄂᆞ 리ᄂᆞᆫ 우리민족성에ᄯᅡ이여잇ᄂᆞᆫ 모든것은 물론오ᄂᆞᆯ날이시ᄃᆡ에 ᄂᆞᆫ 합당치못ᄒᆞᆫ점이절ᄃᆡ로업다 고안이ᄒᆞ지만은 전브러다바리 지못ᄒᆞᆯ것은 누구나 다아ᄂᆞᆫ바 이요 이천만이 날마다경험ᄒᆞ ᄂᆞᆫ 우리의ᄉᆡᆼ활도를 …

시ᄃᆡ에불합ᄒᆞ고 사리에거북ᄒᆞᆫ것

이 … 죽이것을 져바리고ᄂᆞᆫ 우리가 일시를 부지ᄒᆞᆯ수업ᄂᆞᆫ것은 옹 직이지못ᄒᆞᆯ사실이안입닛가 그 러면 회방을ᄒᆞ여도 우리민족 성을 근거잡고 회방을ᄒᆞ여야 …

자녀를양육ᄒᆞᄂᆞᆫ 가뎡을ᄃᆞ사리며

것이 오른일이안일가요 이러ᄒᆞᆫ 으로 우리가녀자의 회방ᄒᆞᄂᆞᆫ부 르지짐은 우리의가뎡을 잘ᄃᆞ 사리기위ᄒᆞ여ᄒᆞᄂᆞᆫ쇼리요 우리 가녀자의교육을 주창ᄒᆞᄂᆞᆫ것도 우리자녀를 잘지도ᄒᆞ야양육ᄒᆞ 자고ᄒᆞᄂᆞᆫ것이니 자유라고ᄒᆞᄂᆞᆫ 것이최임파의무를 이지라고ᄒᆞ ᄂᆞᆫ것이 안이요 동동이라고ᄒᆞᄂᆞᆫ 것이 ᄯᅳᆨ를닌일을한다고ᄒᆞᄂᆞᆫ 것이 안인것이올시다남자ᄂᆞᆫ남 자장기되로ᄒᆞᄂᆞᆫ것이요 녀자ᄂᆞᆫ 녀자의장긔를ᄎᆞ자 침선을힘쓰 며치가의방법 우라야할것이니 이ᄂᆞᆫ자긔의텬분을찻ᄂᆞᆫ것이요령 코남의일을ᄒᆞᄂᆞᆫ것이안이올시다 이러홈으로곳우리가온ᄃᆡ오 오라고ᄒᆞᄂᆞᆫ것도 ᄯᅩ여기잇ᄂᆞᆫ 것이니 우리의 ᄉᆡᆼ활에 위반 이 되고 우리사회 에 리익이업ᄂᆞᆫ 학문파지식이 우 리의게 무슨공명이잇고 유조 홈이잇겟슴니가 과자가특히이 말을ᄒᆞᄂᆞᆫ것은 지금우리사회에 녀자를교육ᄒᆞᄂᆞᆫ사롬들이 ᄉᆡᆼ각 지못ᄒᆞᆫ 결뎜이잇ᄂᆞᆫ것을보앗스 나 오직도우리ᄂᆞᆫ 그러ᄒᆞᆫ조목 을들어 여러분압헤 일ᄉᆞ히말 ᄒᆞᆯ자유가업ᄂᆞᆫ것만 가슴을알코 못을멈춥니다

먹추며 우리의가뎡은 누가ᄒᆞᆯ 리를ᄒᆞᆯ가요 물건에도 근본파 우리사회ᄂᆞᆫ 장차무슨 결파를 고ᄒᆞᄂᆞᆫ이가잇스니 이ᄯᅢ고보면 하고 안ᄒᆞ무인외 회ᄒᆞᆯᄒᆞ라 유이니 혹은서양외ᄂᆞᆫ 엇ᄯᅥ니 갓ᄒᆞᆫ명식만취ᄒᆞ야 동동이니자 임오도 알지안이ᄒᆞ고 남자와 원현이나개ᄒᆞᆫ것을 자긔외치 를모ᄋᆞ 사회상에 활동ᄒᆞᆫ다 산보모려보지안이ᄒᆞ며 그럼면 …

呂運亨의 渡米用務

對日宣傳에關ᄒᆞ야 交戰團體의承認을得코저홈에在함

상회가부정에서ᄂᆞᆫ 지난십팔일 ᄃᆡ통령리승만(李承晩)씨와기타 와 각총상이집합ᄒᆞ고 비밀회 의를 기최ᄒᆞ야 ᄃᆡᆼ선천문데 맛 국경에침입ᄒᆞᆫ문데에취ᄒᆞ야 협의ᄒᆞᆫ결파 자못구톄뎍으로의 이성립된것과갓ᄒᆞ며 ᄯᅩ그날지 음팡동에체지ᄒᆞᆫ 여운형(呂運 亨) 으로ᄒᆞ야곰 가뎡부통팡동 으로이전홀일을교섭ᄒᆞ고 상회 로모려온후에ᄂᆞᆫ ᄃᆡ일선뎐에최 ᄒᆞ야 교면단체의승인을 미국 으로보터 가장먼져엇어 여러 가지의 원조를밧고져ᄒᆞᄂᆞᆫ용무 를가지고 미국에건너가기로결 뎡ᄒᆞ얏다더라(ᄃᆡᆫ반조일뎐저)

大統領秘密會의結果

자뎐ᄒᆞᆫ 어ᄯᅩ선ᄒᆞᆫ심에ᄃᆡᄒᆞ야경 위의임무를가지고 작일출장ᄒᆞᆫ 얏다더라

千葉部長出張 御警衛에對ᄒᆞ야

리왕세 … 권업경괴도데삼부장은 …

國分官房次長御出迎

국분리왕직차관은 리왕세자뎐 ᄒᆞ를 어츌영ᄒᆞ기위ᄒᆞ야 이십 삼일오후칠시이십분발렬차로ᄒᆞ 관외지츌장ᄒᆞ얏더라

警官隊와 排日派의衝突

간이십일일오전사시쯤신분경구 청군외곡면독송동(鳳城府外峪 面獨松洞)에서 비일무조선사람의 과츙돌되야 비일파조선사람의 수두되ᄂᆞᆫ비천고(裴俊高)외일명 … 구청경찰서동원부장(島城警 … 이하츌명은 지나 …

駐在所留置犯人 巡查를刺 犯人은逃走

밀양경찰서관니 무안쥬지쇼에 유치ᄒᆞ얏든범인 조선인모ᄂᆞᆫ이 십삼일오전사시 유치장을버서 나와 그파출쇼순ᄉᆞ 입강군치 (入江軍治)를 몽치로구타ᄒᆞᆫ후 그쇼사의차고잇든 군도를탈취 ᄒᆞ야 쇼사를치르고 도망ᄒᆞ얏슴 으로 급보를들은 밀양경츌서 에서ᄂᆞᆫ 즉시비상쇼집을베풀고 범인수사에착수ᄒᆞ얏스나 오즉 체포홈에이르지못ᄒᆞ얏고쇼ᄉᆞ의 싱명에ᄂᆞᆫ관계가업다더라

軍資金一萬圓을强請 龍山署의活動

지나군이십이일오후구시경룡산 원뎡이뎡목일선미곡상뎜(龍山 元町二丁目日鮮米穀商店) 에비 일파조선사람두명이 들어가셔 자긔ᄂᆞᆫ 조선독립군자금모집 ᄒᆞᄂᆞᆫ사롬인바 군자금일만원을 귀부ᄒᆞ라ᄒᆞ나 동상뎜에서ᄂᆞᆫ현 금이업다고거절ᄒᆞ얏던바 우량 명은 ᄯᅩ다시말ᄒᆞ기를 그러ᄒᆞ면 시너엇던곳으로 가져오되 만 약이것을 관헌에게 밀고ᄒᆞ면 일가족을 살히ᄒᆞ겟다ᄂᆞᆫ셔류를 두고가리라ᄂᆞᆫ지라 그미곡상뎜 에서ᄂᆞᆫ 크게놀나 곳승치셔에 밀고ᄒᆞ얏슴으로 급보를들은룡 …

雜誌開闢 裁判延期

이십사일지뎡된다더니 변호사문데로연긔힛다

본보에 여러번 게지ᄒᆞ엿던조 선글잡지 긔벽은 당국의긔휘 를ᄒᆞ야 발ᄒᆡᆼ뎡지 ᄒᆞᆯ 게되엿든바 이십사일에 긔뎡ᄒᆞᆫ다더니 다 시소문을 들으즉변호사ᄉᆞ청으 로연긔되여 오난이월사오량일 이 되엿ᄂᆞᆫ데 이번이져한,이것 만으로보더라도 자못사회에일 반이주목ᄒᆞᆯ거시요 경ᄒᆞ야변호 사 최씨의 고마운마음은 조 선문화에 유의ᄒᆞᄂᆞᆫ 모든지식 계급에서ᄂᆞᆫ 칭송홈을 말지안 이ᄒᆞᆫ다더라

아변ᄒᆞ고겟다고 긔벽사와라합 (李升雨)오씨가 자진(自進)ᄒᆞ 도(張道)박승빈(朴勝彬)김찬영 (金瓚泳)리긔찬(李基燦)리승우 성변호사계에 쟁명이자ᄉᆞᄒᆞᆫ장 호의힘을다ᄒᆞ겟다고결뎡ᄒᆞ고경 맛당이 우리문화를 위ᄒᆞ야변

米國市俄古大學教授 「스타」博士又復來鮮

人類學者로일본을연번지나 오ᄂᆞᆫ데 ᄯᅩ무엇을연구ᄒᆞ려고

쎄게뎍으로 명성을ᄯᅥᆯ치ᄂᆞᆫ미 국인 「스타」박사는 일본을 자조 단이며 김히연구를ᄒᆞᄂᆞᆫ중에 그런데 여섯회전에 조선에와 서 조선의문화와 명승고젹을 특별히 일일히 일ᄒᆞᆯ 양연 …

거의다동 물으로 조선사롬은 씨를 김히인상ᄒᆞ고 잇슬것이다 그런데 여섯회전에 조선에왓 다가 귀국할ᄯᅢᄂᆞᆫ 언ᄋᆞ나ᄯᅩ올 가ᄒᆞ얏더니 이번에ᄯᅩ오게된다 ᄂᆞᆫ쇼식이잇ᄂᆞᆫ바 벌셔지나간십 팔일오전오홈시 횡빈에

◇하와이환

으로입항ᄒᆞ야 일본에와잇다ᄂᆞᆫ데 동씨ᄂᆞᆫ일본 에서도 고젹을시찰ᄒᆞ기위ᄒᆞ야 각디로순찰ᄒᆞᄂᆞᆫ바 이번은멀리 지온것으로 그가동장ᄒᆞ고 ᄋᆞᆫ 슈ᄋᆞ게ᄒᆞᄂᆞᆫ일에ᄂᆞᆫ 누구던지란 본할만ᄒᆞ며 ᄯᅩ일본을 김히연 구ᄒᆞᄂᆞᆫ중에일본옷서지지여입고 하오리(周衣)에ᄂᆞᆫ별표를못처일 본사롬각성파의「몬쓰게」(紋付) 갓치ᄒᆞ고잇ᄂᆞᆫ것은 더ᄒᆞᆫ번지미 숩업게보히ᄂᆞᆫ데

◇금년에ᄂᆞᆫ

동씨가특십이 보ᄂᆞᆫ것이니 … 시카고대학에셔 이계로 부터 삼년만더교수ᄒᆞ고ᄂᆞᆫ 교 수를 사직ᄒᆞᆯ터이며 이번 일본 하상을당ᄒᆞ얏슴으로 …

◇지첫든데

그들의후손 너희들은 이제무엇을ᄒᆞ고 그조상들의려ᄒᆞᆫ을 엄 ᄂᆞᆫ …

文昌範의威勢 兵營을設ᄒᆞ고軍隊를訓鍊 日本軍機關隊를妨害코져

향입 상히가뎡부를엿나 「포라 산경찰서에셔ᄂᆞᆫ 밤중에 드ᄒᆞᆫ 셔에」로드리리군 빈ᄂᆞᆫ파수령문 동쓸기시ᄒᆞ야 범인을수색즁이 창범(文昌範)은 파견파로보터 나 오즉체포치못ᄒᆞ얏고 미국 무긔의공급을밧아가지고 디한 상뎜에ᄂᆞᆫ 이삼년전에 강도가 국민회(大韓國民會)를 조직ᄒᆞ 들어가셔 쥬인의형수와맛 어 야 약일천명의부하를엇어 「오 린오희롤살히ᄒᆞᆫ일이잇섯슴으로 레기쉐ー후쓰구」에 병영을설립 항상마음을놋치 안코 잇든것이 ᄒᆞ고 훈련ᄒᆞᄂᆞᆫ중인ᄃᆡ 일본륙 파갓치되미 이상 무긔관디와밋 후천지ᄃᆡ의힝동 회를위ᄒᆞ야 공황 에디ᄒᆞ야 방회ᄒᆞ기를계획ᄒᆞ며 즁이라더라 그무력(武力)은 쇼총 긔관총 류의외에 ᄃᆡ포가륙문이잇셔 병영에ᄂᆞᆫ 멀히보지못홀만ᄒᆞ며 구한국의국긔곳 ᄃᆡ국긔를게양 ᄒᆞ얏스며 그부하ᄂᆞᆫ 전부 ᄃᆡ한 국ᄃᆡ국긔를 게양ᄒᆞ얏다더라

滿州에在ᄒᆞᆫ 朝鮮人保民會 ◉ 顯良子夫人活動

셔븨리남북만쥬방면에 체재ᄒᆞᆫ 조선사롬의수효ᄂᆞᆫ 빅만명이라 고홍ᄒᆞ며 혹은이빅만명이라고 ᄒᆞᄂᆞᆫᄃᆡ 기중에ᄂᆞᆫ 불량자가 만타고ᄒᆞ나 실상은그쎄쳐안 이ᄒᆞ야 불량자ᄂᆞᆫ적고모다선량 한인민인ᄃᆡ 그ᄯᅢ디약간의불양 쟈ᄂᆞᆫ유인에의ᄒᆞ야불ᄒᆞ이그무리 에ᄲᅡ지ᄂᆞᆫ자가정처만어갈으로봉 천츙령사관에서ᄂᆞᆫ보민회(保民 會)를 안동현령사관에셔ᄂᆞᆫ 조 선인회(朝鮮人會)를조직ᄒᆞ야조 선인의단결을 계획ᄒᆞ고 조선총 독부에셔ᄂᆞᆫ 조선인회에 ᄃᆡᄒᆞ야 상당한보조외지츌ᄒᆞᄂᆞᆫᄃᆡ봉현령사 관안의각ᄃᆡ보민회ᄂᆞᆫ그곳에잇ᄂᆞᆫ 제우교도(濟愚敎徒)를쥬임으로 ᄒᆞ고각ᄃᆡ에부랑ᄒᆞᄂᆞᆫ사롬을 안 온케ᄒᆞ야 젼답을쥬어셔 쇼작 에종사케ᄒᆞ기로계획ᄒᆞᄂᆞᆫᄃᆡ 그

… 은사살ᄒᆞ고 … 십여명을 … 보민쥬식회사 (… 민쥬식회 … 의후원으로ᄂᆞᆫ 유 … 쳐 … 의쥬식의인수도계약을 … 셤외지ᄒᆞ얏슴즉 근수히창립총 회를개최ᄒᆞ리라더라

安城獨立團의 上告 九名만上告ᄒᆞ고 其外는全部服役

지나군이십이일오전십시브터경 셩복심법원형사법뎡에셔 경긔 도안셩군 조선독립단최은식(崔 殷植) 외 빅여명에ᄃᆡᄒᆞᆫ 보안 사쇼의판결언도만ᄒᆞ얏든사실은 임의본보에 긔저ᄒᆞ얏거니와 우 규철(李圭哲)리양섭(李陽燮)리 홍길(李興吉)리유항(李裕恒)오 세경(吳世卿)오세헌(吳世憲)리 규원(李圭完)최창용(崔昌鎔)최 종남(崔鍾南)등구명은 불복ᄒᆞ고 고등법원형사부에상고ᄒᆞ얏고기 외ᄂᆞᆫ각ᄉᆞ상고포기(上告抛棄)ᄒᆞ 얏다더라

時代의罪이냐! 社會의罪이냐! 苑洞「싸케트」의哀史 (三)

영화를꿈ᄭᅮ든봉오리쐿은 애홉다우츙히울크러지다

外多生

그러ᄒᆞ다가마츰너그ᄂᆞᆫ 번번히 「얼마너잇을만ᄂᆞᆫ면그만한명화 이야못누리겟느냐」 「이제 으로누미회러홈 장식을에동경 류학이라ᄂᆞᆫ뗨석지 ᄂᆞᄋᆞ가지 고 우교를보너여나를마져가ᄂᆞᆫ 그누고가잇겟지」오ᄒᆞᄂᆞᆫ일ᄂᆞᆫ곳 도공상으로ᄡᅳ스사로자긔의마 음을위로홈이 만앗셧다 그러 ᄂᆞ생각이돈을파에 마찰녀그ᄂᆞᆫ ᄋᆞ모것보ᄃᆡ도돈잇ᄂᆞᆫ남자ᅳ자긔 도ᄒᆞ야금 일본류학성이되게홀 만ᄒᆞᆫ남자를 꿈ᄭᅮ고기다 리게되얏다 그런홈 로하로에 심여장식 들어오ᄂᆞᆫ「스위트」 편지속에라도 원마되ᄂᆞ 「사랑ᄒᆞᄂᆞᆫ」 사연보다한마 더의돈이만ᄒᆞ니 일본갓치가

… 셔공부를ᄒᆞ야셔 조흔인지을엇 어가지고오자ᄂᆞᆫ스연을기ᄃᆞ리고 잇ᄂᆞᆫ 청년들에게 그ᄂᆞᆫ ᄒᆞᆫ번 도 ᄒᆞᆫ번도 업섯다ᅳ안이ᅳ…이 ᄂᆞᆫ에ᄂᆞ다리고 외국으로류학 ᄒᆞ는갈만ᄒᆞᆫ자유와힘을 가진청 ᄂᆞᆫ어편청년으로부모가ᄒᆞ락치안 수가업섯다 …

여간남자는 다ー만ᄒᆞ게

악마의소굴

죄악의력사

百兩强盜 千兩峴에

(스리원지국) …

五名慘死 瓦斯에窒息되야 원인은화력의 피ㅇ창을인하야

輯安縣에서 馬賊과支那兵의衝突 慈城郡三興警察署를 襲擊코져行軍ᄒᆞᆫ난中

지ᄂᆞᆫ 집안현디방에 근거를두 고잇ᄂᆞᆫ 마젹당의위쇄ᄂᆞᆫ 근리 더욱ᄉᆞ뎡렬ᄒᆞ야 지나관헌의 눈을가리여 각디에셔 폭힝이 심ᄒᆞᆫ모양인ᄃᆡ 최근에ᄂᆞᆫ 점ᄉᆞ 조선내디에침입코져ᄒᆞ고 그방 면에잇ᄂᆞᆫ 빈셩은모다불안ᄒᆞ게 지나ᄂᆞᆫ지라 그런ᄃᆡ 지ᄂᆞᆫ스일 마젹수령 련룡(天龍)의인솔ᄒᆞᆫ 약일빅명의마젹단이병괴를약탈 ᄒᆞ랴며으로 평안북도 자셩군 삼흥경찰셔를습격코져ᄒᆞ야 집 안현으로브터약십리쯤되ᄂᆞᆫ북방 …

汽車에서墮落 機關手가

부산 일본인순사 …

巡查와 賭博犯의格鬪 約十分後逐히逮捕

重婚罪로告訴

富豪愛妾의 放火事件 奇怪ᄒᆞᆫ風說

無償歐打 人을歐打ᄒᆞᆫ 무슨싸닭으로

代書業者의 萬圓詐欺

竹洞宮夫人長逝

喪輩軍의暴行

和光敎園의開學

舊歲暮 特價大賣出

Chung Yun Shoe Maker
American Shoes A Speciality
米國最新式流行洋靴專門商

編上靴 十圓 十一圓 最上品 十二圓 十四圓
黑編上靴 十二圓 十四圓 最上品 十四圓 十六圓
黑ス모皮短靴 十四圓 十六圓 最上品 十六圓 十八圓
黑ス도皮編靴 十六圓 十八圓 最上品 十八圓 廿一圓

但地方御注文代金引換酬應
京城鍾路中央青年會館
青年洋靴店
主 柳慶烈
振替京城七七九〇番
電話 류ス는(セン)

小說 發展 (五十)

五十、들어오는리영의모양

오늘밤에 다른사롬이 만일이박요 들어오면들어야 졍은반드시바갓치오 잇소요— 해된다고싱각ᄒᆞ며 편ᄒᆞ용을조차 는듯이 그사롬도역시또차질것 이다 그러나오류격이들어왓스 넛가 별々히방히된다고ᄒᆞ싱각지안이ᄒᆞ얏다

엇지그렬한지 ○의게는 오류격이가 마음에들엇나 이것은 ○마셔로그마음가온ᄃᆡ 무엇인지갓흔점이잇셔 그러ᄒᆞᆫ것갓ᄃᆞ 다만○경이만 그러ᄒᆞᆫ 안이라 오류격이도역시그러ᄒᆞ 싱각이들엇나 이두사롬은서로 마시난지기 물파두어날이되 안이ᄒᆞ얏것만은 그졍나으모양이 자긔네들의 속살니야기도 게되엿다 죽마고우로인ᄒᆞᆫ형졔보ᄂᆡ 친히오든사롬갓치 서로 친밀히싱각ᄒᆞ얏다 오류격은낫에오기로ᄒᆞ얏지만은 강々남의가 자긔오라버니의게 차자와셔 락망을식히고근ᄯᆡ문에 그뒤도왼것말들다ᄒᆞ며 그오라바니를위로ᄒᆞ다고자연느져셔 저녁에야 겨우○경을 찻게되엿다 류격은 ○경을보더이 사과ᄒᆞᄂᆞᆫ것갓흔말로

『오늘나제오라고ᄒᆞᆫ시간에 의외의일이싱겨셔 밤에왓슴니다 무슨장애 되는일이나 업겟슴니가』

○경이가

『의외의 일이라니 무슨걱졍되는 일은안인가요—엇젼지 얼골빗이 ᄃᆞ단히안되엿셔요』

오류격

『예에 조금걱졍되는일이 싱겻셔요 말슴을ᄒᆞ며 당신의게도 의견을좃듯고 십슴니다 그러나 오늘밤에ᄂᆞᆫ 손님이계신가요 엇젼지 누손일이 잇는것갓흔ᄃᆡ요』

○경이가

『당신의 불힘혼일이면 열일을ᄃᆞ 케치더라도 다듯지요 그러ᄂᆞ 오늘밤에ᄒᆞ지 안이ᄒᆞ면 온이될 일이에요—』

오류격

『안이요 쉬ᄀ오늘밤에 하지 안이ᄒᆞ면 안이될일은 안니오요 언제던지 들으시라고 실 그써에—』

○경이

『그러면 리일ᄒᆞ세요 오늘져녁에ᄂᆞᆫ 오라고ᄒᆞᄂᆞᆫ사롬이잇셔 기다리고 잇셔요』

오류격

『아々그럿슴닛가 그러면ᄂᆞᆫ 가겟셔요』

○경이

『안이요 가지마세요 기시는것이조슴니다 장가안간 사ᄂᆞ히ᄒᆞ고 단둘이잇셔 니야기ᄒᆞ면 셰상사람이 무엇이라고ᄒᆞᆯᄂᆞᆫ지도 모른다고 권ᄉᆞ사가격졍을ᄒᆞ던걸요』

오류격

『기다리시는사람이 쟝가온 사ᄂᆞ히에요』

○경이

『그럿슴니다 니가기다리는ᄀᆞ 사람이에요 퍼ᄀ반가운사람이에요』

오류격

『예에々 그러니가 잇셧던가요』

○경이

『요젼에도 말슴ᄒᆞ지 안엇셔요—』

오류격

『당신이 잇는곳을 모르신다고 애쓰시던그이요— 잇는곳은 알앗셔요』

○경이

『근々히 잇는곳을 올맛쉬오 그 늬져차지가 보앗지요 그러ᄂᆞ 오뎌리도요 놀 지마세요 오주롤싱모양이에요 거지라고ᄒᆞᄂᆞᆫ ○경의 목소리가엇지 긔운이업셔젓ᄉᆞ』

류격은 동정만은목소리로

『그러면 혼자로 져조를가진 사람이 그것치 ᄭᅮᆷ이엿셔요 가엽슨사ᄅᆞᆷ이올시다 져보더도오다버니와갓치 이ᄯᅢ케녕ᄒᆞ여 잇지안ᄋᆞ요 가엽슨싱각은들어로 놀ᄂᆞ지는안이 여요』

ᄲᅳᆫ을ᄒᆞ자 리영이라고ᄒᆞᄂᆞᆫ 이가 차자왓다고 하인니일홈을쳐ᄒᆞᆫ다 이말을들은아경의얼골ᄂᆞ 좋흘근것갓흔것을 오류격에가보앗다

○경이는

『곳들어오시라고ᄒᆞ려라』

ᄒᆞ며 벌덕일어나며니 문간셔지마지러나갓다

엄마되지오ᄂᆞᆫᄒᆞ여 들어오는리영은 조금도거지와다를것이읍셧다 나케○경이가보면그ᄯᅢ와 조ᄂᆞᆫ다롤것이읍시 머리에손질외지도ᄒᆞ지안이ᄒᆞ엿다 이々이갓흔 화려ᄒᆞᆫ게사ᄂᆞᆫ○경의집에엇어먹는거지갓흔사롬이 차자왓스니 만븨권ᄒᆞ용ᄂᆞᆫ가이것을올아스면 무엇이다고ᄒᆞᆯᄂᆞᆫ지하ᄒᆞ난ᄃᆡ

……五一 가엽슨반영……

玄堂劇談

玄堂劇談이라고ᄒᆞᄂᆞᆫ것은玄堂이演劇에對ᄒᆞᆫ談話ㅣ니 新聞紙上의記事ᄒᆞᆫ셔는 그範圍가勿論狹少ᄒᆞᆫ것갓기도ᄒᆞ고 ᄯᅩ우리朝鮮과갓치一般이演劇에對ᄒᆞᆫ理解가 업ᄂᆞᆫ社會에셔ᄂᆞᆫ 이글을 만들것갓다 그러ᄂᆞ 보기를 실타ᄒᆞᆯᄂᆞᆫ지도 모르나演劇이五ᄂᆞᆫ美術 綜合藝術인以上에ᄂᆞᆫ 이題目下에셔 文字 繪畫 音樂 彫刻 建築等 모든藝術에關ᄒᆞᆫ說文을 記載ᄒᆞᆯ權利가잇ᄂᆞᆫ줄을안다 이제玄哲은 그專門인劇의 題目下에셔 여러가지 姊妹藝術에關ᄒᆞᆫ學說 隨筆 批評 紹介 感想을 或은飜譯도ᄒᆞ고 創作도ᄒᆞ야 우리朝鮮日報 紙面의一段을빌어 主義主張을 讀者諸位의게展開코자ᄒᆞ오니 萬一에ᄒᆞᆫ사람이라도 이글을 因ᄒᆞ야 藝術에對ᄒᆞᆫ理解力을엇는다ᄒᆞ면 이곳나의크게바라ᄂᆞᆫ바이다 ᄯᅩ으로ᄒᆞᆫ마듸ᄒᆞᆯ것은 新聞紙記事로써時間上推敲ᄒᆞᆯ겨를이업습은 자못遺憾이나이ᄂᆞᆫ後日閑隙을어더 改筆訂正ᄒᆞᆯ기를기ᄃᆞ리ᄂᆞᆫ바이다

演劇과敎化 (二)

이 演劇이 엇더ᄒᆞᆫ作用을ᄒᆞᄂᆞᆫ것이냐ᄒᆞ면 普通은 두가지로 對答ᄒᆞᆯ수가잇ᄂᆞᆫ것이다 ᄒᆞᆫ가지ᄂᆞᆫ 娛樂慰安의機關이니 사롬의마음을 깃겁게ᄒᆞ며 慰勞ᄒᆞᄂᆞᆫ 作用이잇ᄂᆞᆫ것이오 ᄯᅩᄒᆞ나ᄂᆞᆫ 敎化의敎導機關이니 사롬의마음을感化식히며 가르침을引導ᄒᆞᄂᆞᆫ것이라고 홀수가잇다 그러면 이두가지 對答가온ᄃᆡ演劇이ᄂᆞ 娛樂이ᄂᆞ 慰安의機能이될다고ᄒᆞᄂᆞᆫ것은 玄堂이가제說明을 加ᄒᆞ지안이ᄒᆞ여도 여러분이 大槪는짐작ᄒᆞᆯ것이오 ᄯᅩ 여러분도 娛樂만 엇스면 가지 말ᄂᆞ고 ᄒᆞ여도 가볼것이니 大衆人生에ᄂᆞᆫ娛樂과慰安이라고ᄒᆞᄂᆞᆫ것이 必要ᄒᆞᆫ것이다 人生의게 苦痛만잇고 樂이라고ᄒᆞᄂᆞᆫ것이 업스면 하로라도살수가업스니 所謂人生의 喜悅이肝要ᄒᆞᆫ部分을形成ᄒᆞᆫ것이 이娛樂이다 그러나 一統이 娛樂이다ᄒᆞ면 그中에도 여러가지가 잇스ᄂᆞ 下等의卑劣ᄒᆞᆫ娛樂도잇ᄂᆞᆫ것이오 ᄯᅩ高尙ᄒᆞᆫ娛樂도잇ᄂᆞᆫ것이다 [illegible]

朝鮮의佛敎가擴張되지못하는最大原因 (一)

在東京 金湖生

一、머리말

니가只今不完全ᄒᆞ나마이論文一篇을草ᄒᆞ게된것은 [illegible]

病席에게신 케兄을慰勞홈

留材學生 萬在植

寂々한집ᄒᆞᆫ밤에 [illegible]

社告

今般咸南北靑郡老洞面 居에 支局을設ᄒᆞ고新聞販賣及廣告取扱等一切事務를取扱케ᄒᆞ오니 愛讀諸位ᄂᆞᆫ照亮ᄒᆞ시압

支局長 金在淵
總務 權承鶴

朝鮮日報社

社告

烏兎가倥偬하야 舊曆歲除도餘日이無多하게되엿으로本社는社의勘簿關係上本月新聞紙代金領受를昨二十二日부터開始하얏사오니愛讀家僉位ᄭᅴ셔는特히海량하시옵

朝鮮日報社 告白

時計眼鏡 大廉賣

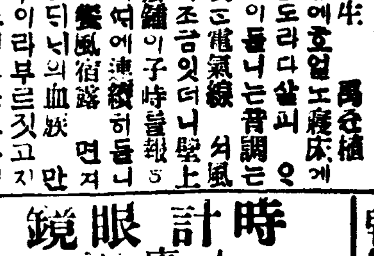

地方의注文 은代金引替

京城府南大門通五丁目 崇禮堂時計店 主 李??鍾

陰歲暮廉價大賣出

最上等原料로泰西流行하이카라式을製造ᄒᆞᄂᆞᆫ洋靴은獨米式洋靴가第一

商品目錄無代進呈

皮革洋靴○經濟靴○綿고무洋靴各種大賣出

兼ᄒᆞ야本商會에서僉位의經濟的有益될純고무洋靴을特約ᄒᆞ야總代理店을附設ᄒᆞ고特別廉價로都散賣ᄒᆞ오니多數愛用之至을切望

獨米式洋靴商會 主 鄭桂鉉

京城鍾路通閣下便 振替口座五〇六一番 地方에ᄂᆞᆫ代金引換

祝朝鮮日報社發展

大邱府市場町九八番地에一 古物一式 貿易販賣商店 主 金守千 事務 朴有東

製紙原料、麻、繩、萬古綿、古鐵、新式製綿、打綿、新聞紙、石油空瓶類、人毛、牛骨各項雜種

大邱府市場北通 穀物貿易商 尹景三商店 電話八〇九番 電略(ユ)(イン)

大邱府南城町 張吉相

倭館穀物貿易組合 穀物商組合

大邱府南城町 藥種商 車運

大邱府京町 辯護士 朴悔克

大邱府市場北通 穀物商 朴聖根

倭館驛前 倭館金融倉庫株式會社

大邱府壽町二三番地ノ二 穀物商 李洹

倭館驛前 株式會社大邱銀行倭館支店

大邱府京町貳丁目九四 綿布商 金仁國

大邱府明治町二丁目 徐丙朝

大邱府市場町 海陸物産商 李載煥

大邱府市場北通一四 穀物商 吳鎬東

大邱府京町二丁目 羣分閣

大邱府京町二丁目 紳士 徐昌圭

大邱府本町二丁目 鮮一印刷所

大邱府達城町貳百三五番地 材木商 梁在浩

大邱府市場町 大陸物産委托販賣 李載煥

大邱府西城町一丁目一番地 精米所 洪淵圭

徐錫潤

大邱府達城町一五七 長崎樓 政洛

倭館驛前 張稷相

大邱府南町 紳士 徐佑淳

大邱府南城町七十番地 乃成堂藥房 李允兩

大邱府京町一丁目 入齒師 孫啓弘

大邱府南城町九十七番地 乾材局 申泰文

大邱府南城町 藥商 金興俊

大邱府京町一丁目 東益社支店

大邱府德山町 材木商 申相夏

大邱府西城町 穀商 金謹夫

大邱府南町一三五 紳士 李相台

大邱府南町一二六 紳士 徐喆圭

醫學界의大福音

醫學에有ᄒᆞᆫ醫師金正濟가各種醫書中에難解ᄒᆞᆫ字意가多ᄒᆞᆷ을慨歎ᄒᆞ야數十年間의苦心蒐輯ᄒᆞᆫ바 東醫寶鑑、醫學入門、本草綱目、鍼灸大成、壽世保元、濟衆新編、方藥合編等各種醫書中難解ᄒᆞᆫ字意를漢文으로解釋ᄒᆞ야使醫學研究者로一覽瞭然케ᄒᆞᆫ寶書오니速々購覽ᄒᆞ시오 但五冊以下ᄂᆞᆫ先金을要ᄒᆞᆷ

全一冊 定價金六十錢 郵稅八錢

大發賣所
京城府觀水洞三十番地 光東書局
京城府南大門通二丁目十七番地 滙東書館
京城府水標町一丁目七十番地 新舊書林
京城府鍾路三丁目八十五番地 永昌書館

學生帽子

色帽子 小兒帽 製造所 光興帽子店 京城鍾路二丁目 振替口座京城二八〇番

壯筋骨補氣血 大力丸

鵬程萬里ᄒᆞ야飛行機之威權과益壽百年ᄒᆞᄂᆞᆫ大力丸에効能滿天下

歡迎裡에權能을伸張ᄒᆞ야虛者를補ᄒᆞ며弱者를扶ᄒᆞ야人生에快樂을共得케ᄒᆞᄂᆞ도다

主治効能
○壯筋補血 ○夜夢遺洩 ○先天不足 ○精神困倦 ○神經衰弱
○氣虛血枯 ○飮食不化 ○腎氣不足 ○面黃骨瘦 ○陰虛火動

定價表
一個月分 四圓五十錢
二個月分 八圓五十錢
三個月分 十二圓
半年分 十七圓

疾淋丸

京城西小門外四街側 本舖 製造 洪濟堂藥房 主 李敏洪
電話二六五四番 振替口座京城四五八六番

薄利提供은本店의特色

陰歲暮特別大賣出

歐洲戰乱發生ᄒᆞᆫ以後로諸般物價ᄂᆞᆫ高低가無雙ᄒᆞᆷ으로一部營業界ᄂᆞᆫ此로因ᄒᆞ야營業의眞實한原理를失却ᄒᆞ고一次投機的營業으로卒變ᄒᆞ야도다이와갓치數個의星霜을經過ᄒᆞ니一般商業界ᄂᆞᆫ全敗傳染되얏다ᄒᆞ야도過言이아니올시다그러무로近來一部投機輩가從出ᄒᆞ야新聞紙上이나或雜誌上에보면巧妙ᄒᆞᆫ美言妙句로堅固精密ᄒᆞ다特別大割引ᄒᆞᆫ다ᄒᆞ면서實際에ᄂᆞᆫ事實과不然ᄒᆞ야一般需用家에不幸을加ᄒᆞ며同業者에苦痛을加ᄒᆞᄂᆞᆫ者不無ᄒᆞᆫ故로弊店에서ᄂᆞᆫ此點에極히注意ᄒᆞ야美麗堅實ᄒᆞᆫ者로撰擇ᄒᆞ야比較的薄利로割引提供ᄒᆞ오니四海僉位ᄂᆞᆫ倍前愛顧ᄒᆞ시면本店에幸이오며一般需用家에幸일가ᄒᆞᄂᆞ이다

京城鍾路三丁目六十三番地
高麗製靴店 主 劉鎔 金孝植